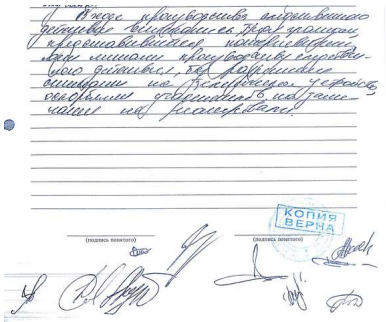
Автор: Admin2
23.07.2019 00:20 - Обновлено 23.07.2019 20:15

Ровно пять лет назад в квартире на 22 этаже случилась беда. От выброшенного с технического этажа окурка произошло возгорание на лоджии. Пожарные приехали быстро, но тушить огонь было нечем - система пожаротушения находилась в нерабочем состоянии. В итоге трехкомнатная квартира выгорела полностью и погибла женщина. Погорельцев признали потерпевшими и все пять лет они бьются в надежде заставить привести систему пожаротушения в рабочее состояние. Но, скрипучая машина бюрократии, не торопится наказать виновных и вновь-и-вновь проводит следственные эксперименты, которые больше напоминают затянувший сериал под названием "Коллективная безответственность".

Так, 8 июля 2019 года в доме появилось большое количество людей, именуемое "комиссия". Об этом явлении потерпевшие узнали случайно и, неожиданно для комиссии, явились свидетелями очередного псевдоэксперимента.

Члены комиссии отказывались представляться, выталкивали потерпевших и захлопывали перед их носом двери, заявляя, что они не имеют отношения к их действиям. Даже такую запись внесли в протокол, под которой подписались все члены комиссии: "В ходе производства следственного действия вмешивались граждане, представившиеся потерпевшими, они мешали производству следственного действия, без разрешения снимали на технические устройства, оскорбляли участников, на замечания не реагировали."



Через несколько дней в следственном комитете копию псевдопротокола выдали на руки гражданам, представлявшимися потерпевшими. Похоже, что действия всех подписантов попадают под уголовную статью о фальсификации документов.

{youtube}R1EZ09a0fK0{/youtube}

На этом автомобиле приехали представители следственного комитета:

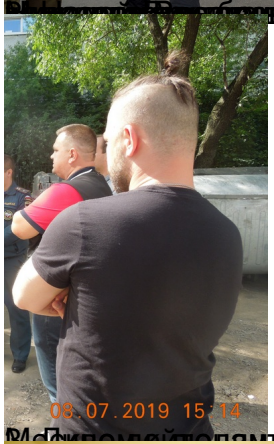


1. Следователь ГСУ СК России Ильюшин Александр Николаевич. Сынок маменьки-прокурора:



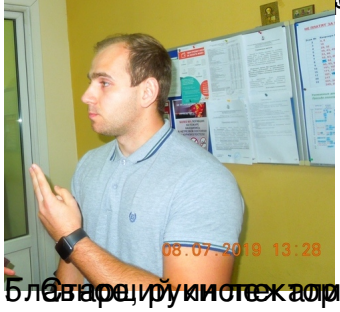
Вид сзади следователя Ильюшина:



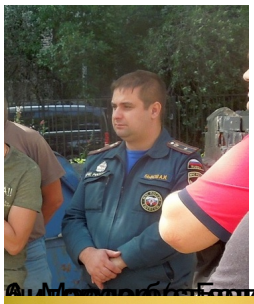


Большерецкого МСО СУ по ЮЗАО ГСУ СК РФ по г.





Блохин, руководитель 2 РОНПР Управления по ЮЗАО ГУ МЧС Быков А. И. (специалист).







Участвующим лицам также объявлено о применении технических средств

(каких именно, кем именно)

Коридор второго этажа после проведенного эксперимента:





Последствия обследования комиссия сделала фотокарточку на память, чтобы потом никто

Тарусская, 18-1. Первая пятилетка со дня трагедии

Автор: Admin2
23.07.2019 00:20 - Обновлено 23.07.2019 20:15



ПОСТАНОВЛЕНИЕ
о признании потерпевшим

город Москва «27» июля 2017 года

Следователь Черемушкинского межрайонного следственного отдела следственного управления по Юго-Западному административному округу Главного следственного управления Следственного комитета Российской Федерации по городу Москве лейтенант юстиции Белоусов Н.Ю., рассмотрев материалы уголовного дела № 11702450038000037,

УСТАНОВИЛ:

В производстве Черемушкинского МРСО СУ по ЮЗАО ГСУ СК России по г. Москве находится уголовное дело № 11702450038000037, возбужденное 27.07.2017 по признакам преступления, предусмотренного ч. 2 ст. 293 УК РФ.

В ходе предварительного следствия установлено, что неустановленные следствием лица, из числа должностных лиц Государственного бюджетного учреждения города Москвы «Жилищник Ясенево» (далее по тексту – ГБУ г. Москвы «Жилищник Ясенево») имея реальную возможность для надлежащего исполнения своих служебных обязанностей, проявляя преступную небрежность, в нарушение требований пожарной безопасности к эвакуационным путям, эвакуационным и аварийным выходам, системам автоматического пожаротушения и системам пожарной сигнализации, системам оповещения людей о пожаре и управления эвакуацией людей в зданиях, сооружениях и строениях, системам противодымной защиты зданий, сооружений и строений, внутреннему противопожарному водоснабжению, электроустановкам зданий, сооружений и строений, электротехнической продукции и первичным средствам пожаротушения, обеспечения зданий, сооружений и строений первичными средствами пожаротушения, установленные «Правилами противопожарного режима в Российской Федерации» (утвержденного Постановлением Правительства РФ от 25 апреля 2012г № 390) и иными нормативными документами по пожарной безопасности не предприняли надлежащих мер по обеспечению и созданию надлежащих условий безопасности при возникновении стихийных бедствий, в том числе пожара, для дома № 18 корп. 1 по ул. Тарусская в г. Москве в результате чего, в период времени с 00 часов 20 минут по 02 часов 30 минут 23.07.2014, по адресу: г. Москва, ул. Тарусская, д. 18, корп. 1, кв. 241, произошел очаг пожара, который находился в пределах помещения первой лоджии (лоджии, имеющей выход на нее из большой комнаты).

В результате пожара, произошедшего 23.07.2014 по адресу: г. Москва, ул. Тарусская, д. 18, корп. 1, кв. 241, находясь в НИИ СП им. Н.В. Склифосовского 24.07.2014 в 16 часов 50 минут наступила смерть Савченко Нины Леонидовны, 12.07.1938 года рождения, от термических ожогов, течение которых сопровождалось ожоговым шоком, тем самым неустановленными следствием лицами, из числа должностных лиц ГБУ г. Москвы «Жилищник Ясенево», в результате ненадлежащего исполнения своих служебных обязанностей наступила смерть Савченко Н.Л.

КОПИЯ ВЕРНА

На основании изложенного, и учитывая, что дочери Савченко Н.Л. – Радостиновой А.Б. причинен крупный ущерб и моральный вред, руководствуясь ст. 42 УПК РФ,

ПОСТАНОВИЛ:

Признать потерпевшей Радостинову Анну Борисовну, 02.10.1961 года рождения, уроженку гор. Челябинск Челябинской области, по уголовному делу № 11702450038000037, о чем объявить ей под расписку.

Следователь Н.Ю. Белоусов

КОПИЯ ВЕРНА

у.д. № 11702450038000037

ПОСТАНОВЛЕНИЕ
о возбуждении уголовного дела и принятии его к производству

город Москва 27 июля 2017 года
21 час 00 минут

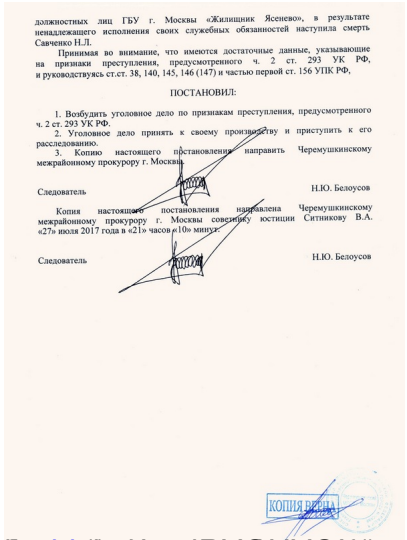
Следователь Черемушкинского межрайонного следственного отдела следственного управления по Юго-Западному административному округу Главного следственного управления Следственного комитета Российской Федерации по городу Москве лейтенант юстиции Белоусов Н.Ю., рассмотрев сообщение о преступлении и материал проведенной по нему проверки № 275 пр-17, зарегистрированный в КРСоП 27.07.2017

УСТАНОВИЛ:

Неустановленные следствием лица, из числа должностных лиц Государственного бюджетного учреждения города Москвы «Жилищник Ясенево» (далее по тексту – ГБУ г. Москвы «Жилищник Ясенево») имея реальную возможность для надлежащего исполнения своих служебных обязанностей, проявляя преступную небрежность, в нарушение требований пожарной безопасности к эвакуационным путям, эвакуационным и аварийным выходам, системам автоматического пожаротушения и системам пожарной сигнализации, системам оповещения людей о пожаре и управления эвакуацией людей в зданиях, сооружениях и строениях, системам противодымной защиты зданий, сооружений и строений, внутреннему противопожарному водоснабжению, электроустановкам зданий, сооружений и строений, электротехнической продукции и первичным средствам пожаротушения, обеспечения зданий, сооружений и строений первичными средствами пожаротушения, установленные «Правилами противопожарного режима в Российской Федерации» (утвержденного Постановлением Правительства РФ от 25 апреля 2012г № 390) и иными нормативными документами по пожарной безопасности не предприняли надлежащих мер по обеспечению и созданию надлежащих условий безопасности при возникновении стихийных бедствий, в том числе пожара, для дома № 18 корп. 1 по ул. Тарусская в г. Москве в результате чего, в период времени с 00 часов 20 минут по 02 часов 30 минут 23.07.2014, по адресу: г. Москва, ул. Тарусская, д. 18, корп. 1, кв. 241, произошел очаг пожара, который находился в пределах помещения первой лоджии (лоджии, имеющей выход на нее из большой комнаты).

В результате пожара, произошедшего 23.07.2014 по адресу: г. Москва, ул. Тарусская, д. 18, корп. 1, кв. 241, находясь в НИИ СП им. Н.В. Склифосовского 24.07.2014 в 16 часов 50 минут наступила смерть Савченко Нины Леонидовны, 12.07.1938 года рождения, от термических ожогов, течение которых сопровождалось ожоговым шоком, тем самым неустановленными следствием лицами, из числа

КОПИЯ ВЕРНА



должностных лиц ГБУ г. Москвы «Жилищник Ясенево», в результате ненадлежащего исполнения своих служебных обязанностей наступила смерть Савченко Н.Л.

Принимая во внимание, что имеются достаточные данные, указывающие на признаки преступления, предусмотренного ч. 2 ст. 293 УК РФ, и руководствуясь ст.ст. 38, 140, 145, 146 (147) и частью первой ст. 156 УПК РФ,

ПОСТАНОВИЛ:

1. Возбудить уголовное дело по признакам преступления, предусмотренного ч. 2 ст. 293 УК РФ.
2. Уголовное дело принять к своему производству и приступить к его расследованию.
3. Копию настоящего постановления направить Черемушкинскому межрайонному прокурору г. Москвы.

Следователь Н.Ю. Белоусов

Копия настоящего постановления направлена Черемушкинскому межрайонному прокурору г. Москвы советнику юстиции Ситникову В.А. «27» июля 2017 года в «21» часов «10» минут.

Следователь Н.Ю. Белоусов

КОПИЯ ВЕРНА